133

電影時報

「南海美人」

但杜宇導演•薛玲仙主演•聯華新片•

銀星軼事

(谷)

雷門諾伐羅少年老誠，外面從來沒有人聽見過說他預備要同什麼女人訂婚。

電影小說 第一年（十三）

(逸譯)

蕾珍妮諾却利福雷主演

「我們週遊世界啦！」他快樂極了。

「那末，你準得去換上一套夜禮服啦，」他催促着說：「今兒晚上應該恭敬點兒，事情就更有希望了。」

但，無論怎樣，葛麗絲總不像剛才那麼不快樂的樣兒了，很耐煩的等候着，很耐煩的指導着海第，並且幫助湯米想像那些發了財的事情。她也不像剛才那樣覺得一切都現着疲倦的影子了……

湯米尋覓 Cocktail 酒的時候，海第却取出一瓶 Gin 酒來。

「這是我從媽媽那裏拿來的。」她解釋着：「這就是幫助媽媽脫離了不幸的唯一的東西。」

「今兒晚上，它也帮助我們啊！」湯米哈哈的笑着：「海第你有 Cocktail 麼？德克夫人和我是不會喝酒的，所以我們需要不厲害的酒。」

發財的心雖然引誘着他們，但夜之幕卻故意的降臨得這樣慢。湯米歡迎白司陶夫婦的當兒，他發現他自己匆促間竟忘了換上夜禮服，幸而白司陶先生也不拘禮節的穿着常服。

「你們愛喝 Cocktail 麼？」他安靜的問着。

「除了一串珍珠以外，什麼東西我也不愛！」白司陶夫人笑着說。但當她握着這杯 Cocktail 的時候，卻微喘着喊道：「我要毒死我自己了！」

「太厲害了麼？」湯米恐怕待慢了客人，很憂懼的說。

「厲害！孩子，你上那兒去得到一碗硫酸呢？」百司陶夫人便乾了一杯。「自從我離開太克賽以後，還是第一次喝到這好酒咧！」

宴會便這樣開始了，葛麗絲坐在席上儘憂着海第無禮的把她給她的飯單和帽子全脫去，第一道菜就做錯了。此後每一件小事都做得大錯而特錯……海第簡直沒有點兒伺候的常識。

「我能洗得很乾凈。」她把一盆湯放在客人面前的時候，嘻嘻的笑着說。

京市請禁「西線無戰事」

南京一日中央社電、京市十區七分部、以在此國難聲中、義軍血戰抗日之際、不應放映非戰影片、以減義軍抗日雄心、特呈市社會局請暫禁本京各影院停映西線無戰事影片、社會局已函詢電影審查會核復、以憑照辦云、

盧翠蘭 大唱其戲

她是顧無爲的夫人，誰都知道的，所以大華公司中全體男女演員，都叫她一聲「老板娘」。自從北京回來，玉容憔悴了許多，回到上海之後，便在齊天登台，新編「月宮寶盒」一劇中之宮主一要角是她担任的。最近梨園公會爲籌經費起見，特假天蟾舞台開演客串義務戲，該會請她去在日場「啼笑姻緣」中飾沈鳳喜一角，她一口答應。齊天日場之宮主，就請她的好友陳愛娜女士代庖；夜場仍是親自登台，然而累得她忙碌不堪，但還引以爲「樂」，是無半句寃言。暇則和她的丈夫計劃着攝製有聲電影，及參謀將來發展的步驟，她的心和力。像這樣底勞瘁着，無怪她近來的身體，比前又消瘦了。

華雷斯皮萊飾衛主演的「海潤天空」完全是一個軍事片子，不久在國泰開映。

吳素馨 大兜其風

我國電影界，自從美麗的胡蝶置了一部汽車之後，一般有實力的女星，也就爭相競置，幾成一時之風，她是最慕虛榮的，看了人家有汽車，眼也紅了起來。最近就毅然決然地新置了一部汽車，每天待工作之餘，拉着丈夫張惠民並肩坐着，在這熱鬧的十里洋場中大兜其風，近來天氣，雖則秋涼，但是他倆還是天天兜風的，有人詢其故，她笑着說：「我有咳嗽病，天天去兜風，可以呼吸新鮮空氣，病就會好了。」這話甫畢，累得旁人笑痛肚皮，據記者想來，這也許和患胃病者，要在地下爬行的一樣道理嗎？哈哈！

◆……(壽彭)……◆

落葉片片

約翰巴里穆的住宅，建築在一處極隱密而不易尋找的地方。所以每位初次被他邀請的客人，在接到請帖的時候，同時也會接到一幅地圖。

勞萊我們只知道他是一位滑稽大家，孰知他又是一位划船大家。他曾經當過兩年牛津划船隊隊長。

曼麗特蘭瀨寫的字特別大，所以他用的信紙也要比普通的大一倍。

新書介紹

本埠將有一注重興趣香艷之美的電影雜誌出版、命名「銀電」、每逢星期六出版、第一期爲「曲線專號」、由博物院路十九號四樓電影編輯出版社發行、

介紹

昨天李麗女士那張照片、是雪鳴照相館送來的、因爲有許多讀者來問、所以我特別關照一聲、

戲院	片名	時間
國泰	亞生魯平	三時 五時半 九時一刻
光陸	殺妻案	三時 五時半 九時一刻
南京	世界奇觀	三時 五時 九時一刻
卡爾登	七英雄	三時 五時半 九時一刻
新光	軍國主義	三時 五時半 九時一刻
夏令配克	袞運夫人	三時 五時 七時 一刻 九時一刻
巴黎	荒唐爵士	三時 五時 七時 半 九時
北京	頭集 啼笑因緣	三時 五時半 九時一刻
中央	頭集 啼笑因緣	三時 九時
威利	舊情人	三時 五時 七時 九時一刻
明星	副官駙馬	三時 五時半 九時一刻
光華	綠林奇女子	三時 五時 九時一刻
黃金	良心的復活	三時一刻 五時 九時一刻
新中央	一夜豪華	三時 五時半 九時一刻
恩派亞	國魂的復活	三時 五時半 九時一刻
百老匯	白地獄	三時 五時 一刻 七時一刻 九時一刻
九星	錯盡錯絕	三時 五時 九時一刻
浙江	續三劍客	三時 五時一刻 七時一刻 九時一刻
卡德	七十三俠	二時 四時 七時 九時
奥飛	上海抗日大戰	二時半 七時 九時
山西	優哉游哉	三時 七時 九時一刻
虹口	戰地飛鴻	三時 五時 一刻 七時一刻 九時一刻
東南	粉紅色的夢	二時 四時半 七時 九時
萬國	九曲橋	一時 三時 七時 九時
福安	梨園外史	十二時半 五時半 八時半
東海	駒馬艷史	二時 四時一刻 七時 九時一刻
共和	玉堂春	三時 七時 九時
閘北	十九路軍淞滬血戰史	二時 七時半 九時半
天堂	舊時京華	三時 七時 九時
光明	表演	三時 七時 九時
西海	有夫之婦	二時 四時 七時 九時一刻

邱飛海之黃金時代 美如花果山中美猴王

大麻德孚 報仇雪恥

球藝穩而又健 中西贊賞

揚眉吐氣 爲我華人爭光

兩年以來、邱飛海一厄於俵積雄、再敗於德孚、壯志未伸、乃於去秋隻身走爪哇、含辛茹苦、加功練習、不獨擊法穩健、且漸能耐久、除有力之長抽外、且不時有誘敵深入之襲擊、昨日德孚竟墜轂中、遭逢意想不到之失敗、全市同胞、皆表贊揚、時報電話、忙之又忙、至於「騰歡」二字、則不敢用、因東北失地尚未收復、尚有何喜可言？

第一盤

邱		德
1	—	0
1	—	1
2	—	1
3	—	1
4	—	1
4	—	2
4	—	2
6	—	2

第二盤

邱		德
0	—	1
1	—	1
2	—	1
3	—	1
3	—	2
4	—	2
4	—	3
4	—	4
5	—	4
6	—	4

第三盤

邱		德
0	—	1
1	—	1
2	—	1
2	—	2
2	—	3
3	—	3
4	—	3
5	—	3
5	—	4
6	—	4

球場大情人

星期六下午法商總會男女共有兩場決賽、觀衆不可謂不多、陽光似獨惠此輩、一個個照得酡顏如醉、未及二時、即到「江東仕女」八百餘人、不少時髦姑娘、因不勝艷陽、斜戴所歡氈帽於頭上、或張粉陽傘於髮際、傘小、日光仍射入玉肌、其實太陽哥哥此舉、並無惡意、避他何爲？

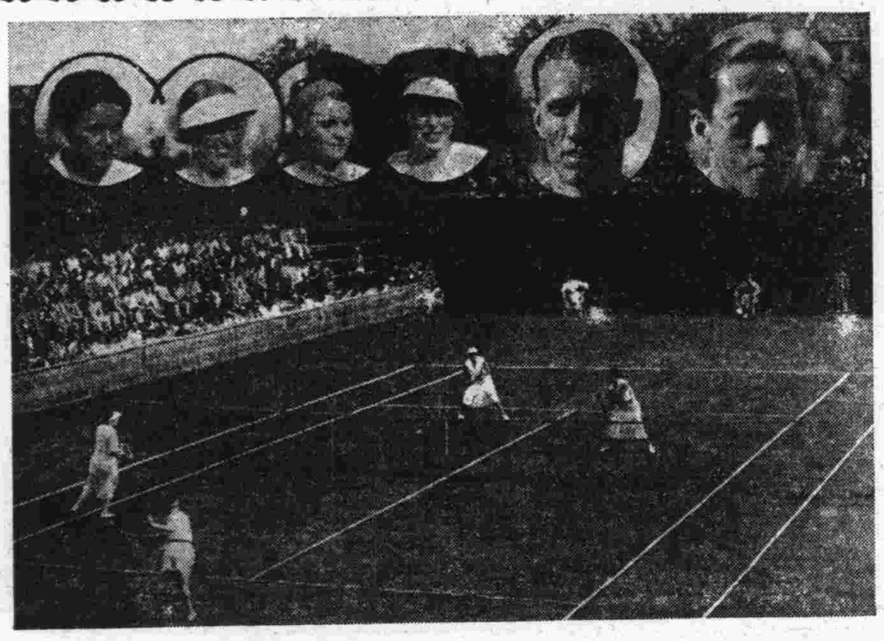

……下圖•女子雙打一幕 ……法傑夫人(五) 包登夫人(六) 柯拉沙女士(七)

先有女子單打之舉行、含有異國情調之葡萄仙子柯拉沙、因其球藝之佳、最爲國人所歡迎、目之爲球場大情人、當其與包登夫人搭擋、勝第一盤時、觀衆無不拍手、祝其一舉而下、孰知對方可樂乎夫人與法傑夫人發揮威力、竟奪回一盤、費時不少、羣乃責其不識趣、最後所謂之「球場大情人」脚部抽筋、不良於行、同伴包登夫人雖努力、亦無濟於事、因去年冠軍非絲小姐（即已嫁人之可樂乎夫人、）在第三盤中大發雌威也、

可樂乎夫人 法傑夫人（六比八 七比五 七比五）包登夫人 柯拉沙女士

輸得精打光

以上雙打共賽一小時半、如天天吃回鍋肉、非常膩煩、迨邱飛海與德孚携手登場、觀衆精神爲之一爽、莫不鼓掌以迎、

飛海下馬威、初戰即勝一局、德孚平等之、邱再連勝二局、德孚勝一局後、飛海即以六比二勝第一盤 二三兩盤競爭較烈、飛海善取巧、德孚善斬球、而飛海以穩健取勝、德孚昨日上當、亦作底線之對抽、忘卻攔網急殺之拿手好戲、是以三盤皆失、輸得一個精光、（比賽詳細經過、有如上表）雖爲邱飛海一生莫大之光榮、然德孚亦觸盡霉頭矣、賽罷晚霞片片、粉紅……蔚藍……而又烏黑。

法商隊 和威脫希

來希、華東後衛李甯救出阿斗 (共)

小霸王肉搏太史慈

夏令足球決賽 嶺南小挫華東

彭廣新一脚立功

杯水何以解車薪？

若說是救「東北難民」

華東與嶺南、昨日下午三時、作夏令足球決賽於棒球場、由協進會將該賽門劵所有收入、悉數充作東北難民賑災之用、惟兩隊俱係國人相爭、殊鮮吸引魔力、球場週圍觀衆寥寥、實爲美中不足、不若東華與西捕或法商吸引力之大也、

十分悽慘

昨日比賽因慈善性質、協會所發出之長期劵及夏令賽球員證一律停用、作壁上觀者概須解囊、綜核售去門劵四角一千四百九十張、一元六十五張、比賽之球由毛鴻貴出價三十元購去、作玆番慈善賽紀念、足徵優游體育會同志之熱心也、

金光一道

未啓戰前、一片綠茵、冷清清地隻影全無、僅西面中線有巨大銀杯一座、高拱於一小檯上、光芒四射、此杯係董振遠所贈、靜悄悄地、似抱一種皆大歡喜模樣、好像說：你來抱我也好、他來偎我、亦不拒絕、

弄巧成拙

時間將至、兩隊健兒、戎裝登場、法官何春輝胡笳一鳴、召全體攝影畢、於是嶺南拒南、華東占北、列定陣脚、劇戰開始、但見雙方戰將、南征北討、馬不停蹄、風浪時見、咸能化險爲夷、二十分鐘後、嶺南左右包抄、直迫華東業地、李甯東阻西攔、百忙中手吻球體、被罰十二碼、陳家球主踢、觸左門柱彈回、其意欲打網角、使對手陸君難擋、孰知反弄巧成拙、入後混戰、各無建樹、

險裏逃生

休息後、華東陣線略有變動、軍容頓振、致嶺南區內、時呈警耗、但二十四番花信、總被馮江黃等衛士相機驅出、於是二陣偕彭廣新等前鋒、曾幾度反攻、亦均次第潰退、有次陳、彭乘隙刧營、局勢岌岌、幸李甯殺到相格、三人相繼頂地、球則軋於兩身之中、各不甘讓、大有小霸王與太史慈相搏周西坡之概、豈知鷸蚌相爭、漁翁得利、陸鍾恩飛跑上前、拾球踢出、既而嶺南禁城、又被圍攻、衛士犯規、罰十二碼、李將軍居中一脚、不歪不斜、單向門柱外逸、此球不中、命也何如、以後惡戰益烈、但至時間告終、又是〇對〇之局面、

再接再厲

延長時間、再接再厲、華東邊陲大將錢敬鏞退休、楊人偉接防、實力較遜、旗對鼓當者移時、所有人馬均駐嶺南區域、東陲忽告懈防、被洪天爵乘虛疾馳而入、華東方面、急傳檄前方、班兵救駕、不免鞭長莫及、球已傳中、只見彭廣新對中一脚、陸守將被撞倒地、球亦落網、乃開紀錄、入後華東曾幾度猛撲、機會仍頻、無奈人多脚亂、漫無目標、致非高即偏、反本爲○、時間既畢、徒呼奈何、嶺南以一對○奪得錦標而歸。

筵席散了

勝負既判、暮色蒼茫、協會幹事周家麒、報告夏令賽已告成功、振遠杯由嶺南甲保存一年、裁判會會長樂秀榮給獎、嶺南隊隊長陳洪光受獎、滿場觀衆、采聲雷動、

▼嶺南甲 黃乙芳 馮念漢 馮運佑 鍾國能 江善敬 萬召明 洪天爵 陳洪光 彭廣新 陳家球 唐文威

▼華東隊 陸鍾恩 李甯 孫錦彬 毛鴻貴(下) 馮念華(上) 屠開元 黎寶駿(上) 吳幼良 楊人偉(延長時) 錢敬鏞(下) 安樹權(上) 胡有成 曹小培 奚巧生

邱東炎 日內來滬

暨南急先鋒邱東炎、已於二日由南洋啓程、將於本月八日來滬、仍爲該校足球隊効力、

今天好足球

▲暨南對蘭克夏在逸園

▲東華對法商在棒球場

西人足球會於十月中旬開幕、近來各隊厲兵秣馬、不遺餘力、今日共有兩組、關於華人球隊之比賽、分別在逸園及棒球場交鋒、

暨南對蘭克夏

海上球迷、觀東華之比賽多矣、暨南隊今秋尚未得顯身手、該隊已約英國陸軍蘭克夏於今日下午三時在逸園作友誼比賽、暨南隊實力如舊、且新增馬來亞健將徐亞輝担任中堅、當更强勁、據暨南幹事梁國材語記者、因缺少練習、恐難有良好表演云、惟猛將威風、不致稍遜、今日新軍蘭克夏交鋒、定有一番劇烈競爭焉、暨南陣線如下、

梁樹棠 劉祖侃 羅海光 陳鎮和 陳鏡祥 梅洪寶 顧尚勳 徐亞輝 江善敬 莊世鴻 謝全和

▼生力軍•錢瑞生•龍運材•張……

東華與法商

鴻藻•葉培初•

法商會前曾與林肯戰三比三和局、故實力殊强、今亦爲西人足球會甲組會員、今日下午三時與東華戰於中華棒球場、東華大部球員均曾出席昨日華東與嶺南之夏令足球決賽、今日之表演、或不能如上週擊敗西捕時之威風云、東華陣線如下、

周賢言 李衞 吳幼良 關洵安 馮運佑 錢敬鏞 陳洪光 屠開元 李義臣 陳家球 陳虞添

□其他足球三場

育青對意令 九時 虹口公園

星光對東華 十時 中華足球場

友恒對南京 一時 中華足球場

今天網球最後傑作

二時起 可樂乎夫人對法傑女士

三時起 邱飛海 林寶華 對 德孚 惠特

□尚有重要體育記載見第八版、敬請注意□

閱者注意：「時報號外」即日起刊載徐卓呆新著短篇小說「太平公醮」即「蠟燭小開」之續編 繪影繪聲極饒興趣

閘北公共汽車墜浜 三十餘乘客成落湯之雞 中多大學生 窗洞中逃出

○受傷者輕微 ○三人投醫院

昨日午後、有眞茹到閘北之華商三路公共汽車一輛、乘客約三十餘人、當車離眞茹行不多遠之小洋廟附近、此間有河浜一條、司機不愼、傾墜浜中、車中乘客、負傷頗多、幸不重大、遂得逐個向窗洞中爬出、乘客以暨南大學之學生居多數、故負傷者均回校中就醫、惟有三乘客、則投公共租界同仁醫院求治、三人均傷面部、傷亦微輕、一名朱寶興、二十五歲、業永花號跑街、一名盧明新、二十歲、月記烟紙店夥友、一名張根生、四十二歲、振新米廠主人、

劇盜亂放槍

宋公園路刻後拒捕

黑暗中五人擒其一

黃包車小頭目李官英、家住閘北宋公園路三號、昨晚十時半、突有盜匪五人侵入、出示手槍、當在李身邊搜出現洋九元、李妻身邊搜出鈔洋十三元、並捋下銀鐲一付、銀練一根、至十一時許 五盜從後門逃出、已被該處五區二公安局及保衞團崗警趕到、乃會同兜緝、五盜即開槍抵抗、雙方約開十餘槍、結果牛擒盜匪一名、餘均從黑暗中逃逸、帶入局內、據供名陳子卿、年四十、家住虹口小菜場、

青年投黃浦

三友社職員 因被辭退 含寃 求死遇救

甯波人邵昌義、十七歲、向在南京路三友實業社毛巾部充當櫃友、近來該部失竊大批毛巾、邵亦被主任所疑、立即歇出、邵內受寃莫白、中心抑鬱、頓生厭世之念、昨日上午九時許步至南市十六鋪甯紹碼頭上、乘人不備、縱身躍入浦中、碼頭上警士王興義聞聲立即趕上、但見邵已沉下、乃呼同船戶將其設法援救起水、得慶更生、干警即將邵帶回一區、訊悉緣上述原因求死、乃送市公安局請爲安插、

野鷄小輪被撞沉沒

華通碼頭江面

老大水手等五人祗活三人 其餘不見影踪

兩命必已溺斃

昨日下午四時許、有電燈公司向濬浦局所借之拖駁輪拖帶泥船兩艘、自浦江上游、向北駛來、經過太古公司浦東華通碼頭外浦中、其時適有一野鷄小輪（俗呼淌牌船）方由十六舖碼頭駛向浦東華通碼頭拖帶香蕉船、詎在浦心與拖駁輪相遇、一時不及避讓、致被拖輪攔腰猛撞、當場撞一大洞、浦水立時浸入、全輪沉沒浦底、輪上老大水手司機等五人、祗有三人經拖輪水手救起、聞尚有司機生火等兩名、未見冒起、諒遭溺斃矣、

仗義 小命危險

若不是鄰人

法捕已依法起訴

自已生兒 虐待養女

住居亞爾培路芝蘭坊廿四號之張永泉、甯波人、係業竊夥友、二年前以三十元買得二歲養女一口、取名根弟、初尙愛護、嗣其妻張汪氏親生一女、即將養女虐待、食不給飽、睡不同處、日常鞭打、甚且以榜頭圍撃、鮮血淋漓、用沸水澆之成泡、四鄰見童竟遭此慘無人道之虐待、屢經勸不聽、即告博物院路廿號中華慈幼協會、請求救濟、該會接到報告、派幹事張月如前往探望、察得幼童頭脚受傷甚重、且身體瘦弱、祗剩皮骨、委係受虐待所致、張幹事即報告法捕房、將當事人張永泉夫婦獲案、捕房以傷害罪提起公訴、

國貨商場 擴充二樓 空前大減價

今日特別犧牲品

大號/二號 扁瓶永美霜 原價每瓶六角五分 特價每瓶二角五分 一角七分

大號嫦娥牌芝蘭香皂 原價每瓶四角二分 每盒三塊原價三角 特價每盒一角五分

以上三種貨品每人限購兩瓶與兩盒 上午十時起發售

公興廠堅固鋼皮床 每隻三元二角

頭號新花綈旗袍料 每件一元八角 每人限購一件 以三百件爲限

頭號眞毛葛馬褂料 每件二元八角 每人限購一件 以一百件爲限

全毛眞嗶嘰西裝 定做每套十九元五角 限期取貨

毛巾睡衣 每件一元八角五分 每人限購一件

雙毛彩色毛巾枕頭 每只九角五分 每人限購一對

西式開胸全毛冷背心 原價每件六元五角 特價三元五角 每人限購一件

冲開士米女襪 每元四雙 每人限購一元

鍍鎳杭剪五把一套 原價每套一元七角五分 特價一元 每人限購一套

賽珍鋼筆桿 原價每支一角至一角五分 特價八分 每人限購一打

其餘各種貨品一律特別廉售

地址天后宮橋北首商品陳列所大厦

永美霜

雪花中之傑品

質料細潔 製造得法

永受大衆歡迎

美妙無與倫比

上海永和實業公司出品

有目共賞的 西華

不戴眼鏡則已 要戴者請配西華眼鏡 方可高枕無憂

儀器驗光唯一可靠自磨鏡片光度準確高尚鏡架應有盡有白金紅金貨眞價廉品質精良實事求是

最完備的製鏡專家

西華眼鏡公司

上海南京路三友社對面

支店杭州◉總店澳門

上海老垃圾橋北堍

天和染廠

門市部 大減價念一天 贈品

▲照碼九折滿洋一元外加奉送優美贈品

本廠專染綢布呢絨還覆衣片顏色鮮艷風吹日曬歷久不退取貨迅速約期不誤承蒙賜顧無任歡迎

日期國歷九月十七日起 電話四四五四九

在家遭後母輕視 出門謀事 幾作他鄉之鬼

原欲爭一口氣 豈知交友不愼誤入賭場 踏盡投江

常州人金秋均、向居原籍、並無職業、致遭後母輕視、近日隻身攜帶洋九十四元、背父搭車來滬謀生、寄居逆旅、陸續被友騙去五十元、其餘四十四元除已用去若干外、悉赴賭台輸去、以至山窮水盡、無法可思、回家亦無面目、遂萌厭世之念、前日傍晚在新關碼頭搭乘渡船過浦、駛抵浦心、突然躍入浦中圖盡、當由該船老大救起、送至海關水巡捕房、訊得其情可憫、諭華探送往慈善團體設法遣歸原籍、

女友誕辰祝壽歸 酒醉自戕 死於德醫寓中

司閽俄人用所備長槍自轟

滬西愚園路八八三號德醫士佩德、近因攜眷旅行歐洲、將住宅封鎖、並以內部傢具未曾完全搬出、另僱俄捕脫士納速夫與陶羅山果(廿八歲)二人日夜輪流看守、每人月給薪金百元、待遇可謂優厚、前日值日輪到脫士納速夫、夜間則爲陶羅山果、値日時間係晨六時至晚六時止、六時後當由陶來接班值夜、詎陶昨因其女友誕辰、於午後走出、至法租界寶昌路二八五號比去來古家設筵祝賀、直至午夜十二時半、酩酊大醉

舞罷方歸

脫見陶踉蹌而返、知已醉、遂令其速寢、代其多值一班、詎陶不從、反責脫、以爲疎忽、發生意外、脫無奈、乃入房就臥、陶見脫已離去、先將鐵門鎖閉、復入該屋會客室掛衣架門口兀坐、若有所思、不一刻、即將肩上來福槍撑持片刻、忽將槍口對準自己之頭部、並以足擱住槍之機鈕、垂頭不語、斯時夜深人靜、萬籟無聲、

漆黑屋中

突聞砰然巨響、連牆磚碰裂、樓上已寢之脫士納速夫、從夢中驚醒、急披衣下樓視察、並呼陶名、未聞答應、即趕進空屋內、則見陶仰臥地板上、血肉模糊、腦漿迸流、子彈穿出紗窗木框、直射入二層樓之牆壁、脫覩狀大駭、急以電話報告靜安寺路捕房、由探員趕往出事地點調查一過、遂將尸體舁入斐倫路驗尸所、昨晨由第一特院委派郭燁檢察官、偕同法醫書記官王祖翼等、蒞所檢明尸體、升坐公案、訊據尸友比去來古投稱、死者當時在余家走出時、見其

並無醉狀

又據脫士納速夫陳述當時情形一過、郭君遂諭驗得死者果係槍傷身死、尸交其友比去來古領回棺殮、

深山大澤 實生龍蛇 白虹小心抗飛鷹

今天田徑 趣味無窮

今日下午二時、白虹與俄僑飛鷹隊會師於田徑場、俄僑在上海運動界中、本不上名於經傳、今年則異軍崛起、獨樹一幟、其中潛藏哈爾濱猛將多員、有與中美爭霸之野心、深山大澤、實生龍蛇、吾人正不可以過去經歷而忽之也、如切切列夫、獨步東北、屢敗劉古學、時報載之屢矣、此外如沐託夫金、即一九二八年打破全法國鐵球鐵餅紀錄、播英名於巴黎者、近來藝雖退化、然鐵餅三十六米、鐵球十二米、現代之中國、仍無人能當其鋒、K列夫臣潤之四百米、本年紀錄爲五十三秒六、平等去歲關長發所造之華東紀錄、G列夫臣潤爲上海新起之長跑彗星、此數人者、光焰萬丈、必將大有爲於今日之對抗、及來日之萬國運動會也、

兵對兵將對將

至於白虹人才、亦不多讓、最有趣者、俄僑主將切切列夫、白虹隊長亦爲萬米之陳虛舟、陳虛舟身材矮小、而切切列夫則更小、俄僑副主將爲沐託夫金、白虹副隊長亦爲擲重鐵牛陳寶球、兵對兵、將對將、屆時兩陣對陣、殺法必定異常好看、惟預測中長距離及擲重、白虹難有勝望、跳遠則俄人勢弱、大貓係惠培苦練數年、或創優異紀錄耶、

一定要叫他來的

惟聞沐托夫金現正投考工部局、是否有暇出場、尚不敢必、但切切列夫聲稱、務必設法召之使來云、

協進會行政問題

又屆時因棒球場有足球關係、協進會或將出售門票、以杜閒人自田徑場踰入棒球場、此乃協進會行政問題、與雙方賽員無與也、

▼運動秩序

百米	二時正
鉛球	二時〇五分
千五百米	二時十五分
跳遠	二時三十分
中欄	二時二十五分
四百米	三時正
標槍	三時〇五分
高欄	三時十五分
跳高	三時三十分
三級跳	三時三十五分
二百米	四時
八百米	四時〇五分
鐵餅	四時廿分
一萬米	四時廿分
撐竿跳	四時廿五分
異程接力(千六百米)	五時〇五分

號碼與名單

(一)切切列夫(二)庫師尼爾(三)K列夫臣潤(四)G列夫臣潤(五)倍赤潤夫司基(六)拉伊斜夫(七)莫司卡列夫(八)希士金(九)雜列姆巴(十)康士坦萬諾夫(十一)特爾爾茶(十二)古得潤夫(十三)賀沃洛夫(十四)蘇谷賦夫(十五)K吉米特里渡夫(十六)阿爾列立潤夫(十七)沐託夫金(十八)沃帕得赤(十九)楊開祚(二十)陳寶琳(二一)王雅慕(二二)關長發(二三)佟明春(二四)宋澤安(二五)林韓(二六)董家樂(二七)黃勝白(二八)鮑(二九)周斌(三十)陳虛舟(三一)徐彥博(三二)周如泉(三三)顧(三四)李琳(三五)尚(三六)許文奎(三七)孫惠培(三八)陳寶球(三九)鮑家樑(四十)劉家琨(四一)吳渭水(四二)鄭維邦(四三)吳元龍(四四)任潔輝(四五)雅谷(四六)鄒文龍(四七)鄒伏猛

職員一覽

▽徑賽職員◆◆發令員彭三美◆終點裁判汝偒奴弗(長)◆馬逢瑞◆吳哥祺◆陳鄺俊◆計時員陳劭◆手鴿貴◆王侃◆

▽田賽職員◆◆滿種維(長)◆汝賽超◆何義◆王建章◆

▽紀錄◆張其泰◆兪存耀◆

▽檢察◆勞傑諾◆勞傑明◆

▽報告◆朱立德◆糾察◆沈炳麟◆

▽會場醫生◆吳齡官◆

▽二隊代表◆康孔昭(白虹)◆迪密賴夫(飛鷹)◆

▽場務◆孫易明◆顧嘉元◆朱鶴頤

中青賽排球 娘子軍哇啦哇啦

巾幗英雄 尚武精神

中青女子排球賽、昨爲第二週、共計三場、雖有門票限制、觀衆仍甚踴躍、下午四時半開始、哇啦哇啦、哈比賽終了已五時許矣、

海星與二中先戰、雙方技術懸殊、故海星勝之泰然、結果爲二十一比十二、二十一比五、二十一比十、

海星◆◆◆◆戴祖玲 黃杏芬 壓夢蝶 汪春若 蘇祖琦 邵筱萍 汪香蘭 關柳珠 關艷嬌

二甲◆◆◆◆王蓮君 程雲美 何梓林 劉秀天 黃靜珠 吳洪生 陳玉英 錢瑞雲 張湘萍

繼之、務本甲乙交戰、雙方原係姐妹、至此竟鐵面無私、戰未頗精彩、結果勝利終爲姐姐所獲、當意中事也、成績計開十九比二十一、二十一比三、二十一比七、二十一比四、

務甲◆◆◆◆李旋 陳美芸 汪鳳英 王金鳳 薛志潔 張豔如

務乙◆◆◆◆費德英 孫書儀 胡燕芸 鄭慧娟 謝靈英 孫雲珠 毛敏貞 黃敬宗 史濟雲 毛敏寶 蔣宛君 龐君雅

最後一場、晨曦對國光、國光徒美其名、陣容散漫、不堪強者一擊、宜勉之、晨曦尚須加工訓練、否則亦將淘汰矣、結果十三比二十一、二十一比十二、二十一比九、二十一比八、

晨曦◆◆◆◆盛霞 陸璞珍 張明霞 孫桂呂 錢行素 姜明華 王紫雲 傅珺家 李寶惠

國光◆◆◆◆包明華 楊霓 張鳴 王兆基 林慧 黃佩衍 范紫霞 張嘉麗 韓淑貞

上海女子口琴會 徵求新會員

(一)宗旨 研究口琴音樂、提倡高尚藝術 (二)會員凡各界女同志愛好高尚藝術而欲研究口琴音樂者、不論已學未學皆得爲本會會員 (三)研究方法分爲四期、每期一個月、學完二期後即能吹奏各種簡易之歌曲、完四期後即能得口琴之專門知識及技術 (四)費每期二元、一次交二期者收三元、交三期者收四元 (五)指導劉內先生(免費) (六)上課時間每星期二、四、下午四時起 (七)開班日期十月四日開班十月六日正式上課 (八)會所暨報名處暫假西門文廟路 女子中學 (九)章程面索函索均可

痔瘡 新法注射內外痔 不用刀割漏痔科 陳練百醫師

新法注射內外痔、瘡不用刀割痔漏、除管不迷不痛包醫痊愈不再復發

一星期內自然枯落 上午十至十二時 路虹廟洋房三至八時 在南京界後面白克路西首一五九號洋房 家

自來血一封信

錄漢口丁櫪棠先生來函

鄙人在漢口市江浙兩省木業公會、任第三事務所幹事長職務、因平日工作煩忙、體力甚虧、加之去秋水災時、日夜救護災難工友、以致益覺虛弱、百藥調理、迄無見效、幸試服「人造自來血」半打、而見神驗、現下身體既強、精神亦復、以小兒益卿因在校勞心過度、體質瘦弱、予服半打、亦轉強壯、可知此品補血强身之功、確乃名不虛傳、吾父子已實受其惠矣、特此函謝、請登報以告同胞云、

按本藥房之人造自來血補血生精療治虛損功效久著歷年所得購服諸君之證書謝函琳瑯滿目已不知凡幾矣

價目每大瓶二元小瓶一元二角

上海五洲大藥房謹啓 各處分店均售

南京路十一日起 口月日 書錦里 宣言

天綸綢緞局 十週紀念大減價

敝局前次舉行大減價蒙各界紛紛惠顧營業之盛爲曩昔所鮮見足徵敝局對於社會之信譽日益鞏固而敝局對於各界如此熱烈之贊助愧無以答幸以爲歉惟所可告慰者乃敝局向以抱定薄利多銷主義蓋以服務社會爲職志者也今因各界之需求特於十月一日起舉行十週紀念大犧牲將各貨價格一律削至最低限度藉以酬答十年來各界愛護敝局之盛意并使社會上對於敝局有更進一步之認識焉區區微忱祈各鑒亮是幸

各貨齊辦 歡迎參觀

今日江灣大賽馬

國際十月一二八九十日本會舉行第廿二屆常年大賽馬每日下午一點鐘開賽

十月九日第八次大香賓賽 所出售之大香賓票 當於是日開獎 欲購從速 會員搖彩套頭票

每套(五天)售洋八十五元但爲便利購者起見如欲分購亦可酌量辦理惟以一二日或八九十日三天爲限由請向靜安寺路七二一號本會所購取可也 萬國體育會謹啓

麗華公司來復日

今天來復日各部特設最廉貨品

(排印倘有錯誤以本公司標價爲準)

綢緞照碼八折

正頭綢緞衣料

素毛葛旗袍料每件特價二元半

雁影綢旗袍衣料每件三元

仁時花綢紗男袍料每件五元半

◎全毛什色嗶嘰每尺七角

◎新條子駝絨每尺四角

◎全毛嗶嘰每尺六角半

附告

▲「派克」百象嚴水筆照碼八折

▲架庫牛肉每元四聽

▲德頭鮮荔枝每元五聽

▲叫寸軟羗皮箱每只八元八角

▲叫寸軟羗皮箱每只十一元八角

▲國貨墨水每瓶二角多送一瓶

▲女裝線襪每六雙售洋八角

▲西式男絲襪每雙售洋一元半

▲潔白軟毛巾每打售洋八角

▲繡邊白蔴紗巾六條售洋一元

兜安氏秘製保腎丸

背痛腰痠風濕痛臂筋痛小便混濁小便淋漓小便赤短夜多小便沙淋石淋皆由腎虧所致治以此丸可以尅日全愈蓋此丸乃專治腎病之經驗良藥也

各埠藥房均有出售

上海江西路四八九號兜安氏西藥公司告白